

**COMMUNE
D'ARBONNE**

**DECISION DE NON-OPPOSITION A UNE
DECLARATION PREALABLE
DELIVREE PAR LE MAIRE AU NOM DE LA COMMUNE**

Arrêté municipal n° 2026 -URBDP-029

Demande déposée le 26/03/2026 Complétée le : 13/05/2026

Demande affichée le

N° DP 64 035 2600025

Par : ETCHEVERRY DANIEL

**Demeurant à : 4b chemin de Marticotenea
64210 ARBONNE**

**Pour : Lotissement
Détachement D'UN TERRAIN à bâtir de 691 m² en
zone UC AVEC accès à créer**

Servitude de passage pour le surplus de propriété

Sur un terrain sis : 4 CHEMIN DE MARTICOTENEA

Destination : Habitation

**Références cadastrales : AY 0053
Superficie du terrain (m²) : 3126 m²
Nombre de lots : 1
Surface aménagée : 691 m²**

LE MAIRE,

Vu la demande de déclaration préalable susvisée,
Vu le Code de l'Urbanisme, notamment ses articles L.424-1 et suivants, R.424-1 et suivants,
Vu le Plan Local d'Urbanisme approuvé le 20/07/2019 et modifié les 14/12/2019 et 29/03/2025,
Vu le Schéma Directeur des Eaux Pluviales approuvé le 05/02/2022,
Vu le Plan Local d'Urbanisme infracommunautaire (PLUi) Labourd-Ouest prescrit par délibération en date du 09 décembre 2023,
Vu le règlement de la zone UC,
Vu l'avis favorable de l'ENEDIS en date du 12 avril 2026,
Vu l'avis favorable avec prescriptions de la Communauté d'Agglomération Pays basque - service eau et assainissement (secteur Sud-Pays-Basque) en date du 23 avril 2026,
Vu l'avis favorable avec prescriptions de TEREKA en date du 3 avril 2026,

ARRETE

Article 1 : Il n'est pas fait opposition au projet décrit dans la déclaration préalable susvisée.

Article 2 : PRESCRIPTIONS SERVICES

- TEREKA :

Le pétitionnaire devra se conformer à l'avis de TEREKA en date du 03/04/2026.

- Enedis :

Nous avons instruit cette demande sans disposer de la puissance de raccordement nécessitée par le projet. Compte tenu du type de projet, nous avons basé notre réponse sur l'hypothèse d'une puissance de raccordement de 12 kVA monophasé. Nous vous informons que, sur la base des hypothèses retenues pour notre analyse, le raccordement de ce projet au réseau public de distribution nécessite un branchement.

Cette réponse est donnée à titre indicatif et est susceptible d'être revue dans le cas :

- de la non obtention des servitudes de passage éventuellement nécessaires ;
- de la non obtention des autorisations administratives ou de prescriptions administratives ;
- d'une évolution du réseau électrique depuis la date de la demande en objet ;
- d'une évolution de la demande du pétitionnaire (puissance, situation...).

Nous tenons également à vous préciser que cette parcelle est surplombée par une ligne électrique aérienne ou traversée par un câble électrique souterrain, les constructions érigées sur ce terrain devront donc respecter les distances réglementaires de sécurité décrites dans l'arrêté technique du 17 mai 2001. Si ces constructions ne pouvaient se trouver à distance réglementaire des ouvrages, alors ceux-ci devront être mis en conformité. Dès l'acceptation de l'autorisation d'urbanisme, le pétitionnaire devra demander une étude à Enedis pour déterminer les solutions techniques et financières à mettre en œuvre.

-Eau potable :

La parcelle sera raccordée sur le réseau public d'eau potable situé Chemin de Martikoenea. Le compteur d'eau sera positionné en limite du domaine public/privé.

- Eaux usées :

Les eaux usées du projet seront raccordées sur le réseau public eaux usées situé Chemin de Martikoenea, via une boîte de branchement implantée en limite de propriété.

- Eaux pluviales :

L'exutoire des eaux pluviales devra être clairement identifié ou une étude de sol favorable à l'infiltration et comportant la perméabilité et la hauteur de la nappe devra être fournie.

Article 3 : RECOMMANDATIONS CONSTRUCTIVES

Le pétitionnaire est informé que sa propriété est située en zone soumise à un aléa fort dû au retrait et gonflement des sols argileux et que la commune est située en zone 3 de sismicité (aléa modéré).

Article 4 : L'obtention d'une autorisation de diviser en vue de construire cristallise les droits à bâtir pour une période de 5 ans, à compter de la date de délivrance de l'autorisation (article L 442-14 du Code de l'Urbanisme).

Toutefois la décision devient caduque si son exécution comprenant l'arpentage et la mutation du lot n'a pas eu lieu dans un délai de trois ans à compter de sa notification ou de la date à laquelle la décision tacite est intervenue. (Article R 424-18 du Code de l'Urbanisme).

Arbonne, le 19/05/2026

Le Maire,



Guillaume FOURQUET

INFORMATIONS - À LIRE ATTENTIVEMENT

Le demandeur peut contester la légalité de la décision dans les deux mois qui suivent la date de sa notification. A cet effet, il peut saisir le tribunal administratif territorialement compétent d'un recours contentieux. Il peut également saisir d'un recours gracieux l'auteur de la décision ou d'un recours hiérarchique le Ministre chargé de l'urbanisme ou le Préfet, lorsque la décision est délivrée au nom de l'État. L'absence de réponse au terme d'un délai de deux mois vaut rejet implicite. Ni le recours gracieux ni le recours hiérarchique ne prolonge le délai de recours contentieux qui doit être introduit dans les deux mois suivant la réponse.

COMMENCEMENT DES TRAVAUX ET AFFICHAGE : Les travaux peuvent démarrer dès que l'autorisation est acquise et exécutoire.

Le bénéficiaire du permis / de la déclaration préalable peut commencer les travaux après avoir :

- Adressé au maire en 3 exemplaires une déclaration d'ouverture de chantier (le modèle de déclaration cerfa n°13407 est disponible à la mairie ou sur le site Internet urbanisme du gouvernement)

- Installé sur le terrain, pendant toute la durée du chantier un panneau visible de la voie publique décrivant le projet. Le modèle de panneau conforme aux prescriptions des articles A.424-15 à A.424-19 est disponible à la mairie, sur le site Internet urbanisme du gouvernement ainsi que dans la plupart des magasins de matériaux.

Attention, l'autorisation n'est définitive qu'en l'absence de recours ou de retrait :

- Dans le délai de 2 mois à compter de son affichage sur le terrain, sa légalité peut être contestée par un tiers. Dans ce cas, l'auteur du recours est tenu d'en informer le bénéficiaire du permis au plus tard 15 jours après le dépôt du recours.

- Dans le délai de 3 mois après la date du permis, l'autorité compétente peut le retirer si elle l'estime illégal. Elle est tenue d'en informer préalablement le bénéficiaire du permis et de lui permettre de répondre à ses observations.

DURÉE DE VALIDITÉ : Conformément à l'article R.424-17 du code de l'urbanisme et au décret 2016-6 du 05/01/2016, le permis est périmé si les travaux ne sont pas entrepris dans le délai de trois ans à compter de sa notification au bénéficiaire. Il en est de même si, passé ce délai, les travaux sont interrompus pendant un délai supérieur à une année.

En cas de recours contre le permis le délai de validité est suspendu jusqu'au prononcé d'une décision juridictionnelle irrévocable.

Conformément aux articles R424-21 et R424-22, l'autorisation peut être prorogée pour une année si les prescriptions d'urbanisme de tous ordres et le régime des taxes et participations n'ont pas évolué. Dans ce cas la demande de prorogation est établie en deux exemplaires et adressée par pli recommandé ou déposée à la mairie deux mois au moins avant l'expiration du délai de validité.

DROITS DES TIERS : L'autorisation est délivrée sous réserve du droit des tiers : elle vérifie la conformité du projet aux règles et servitudes d'urbanisme. Elle ne vérifie pas si le projet respecte les autres réglementations et les règles de droit privé. Toute personne s'estimant lésée par la méconnaissance du droit de propriété ou d'autres dispositions de droit privé peut donc faire valoir ses droits en saisissant les tribunaux civils même si le permis respecte les règles d'urbanisme.

OBLIGATION DU BENEFICIAIRE DE L'AUTORISATION : Il doit souscrire l'assurance dommages-ouvrages prévue par l'article L242-1 du code des assurances

DECLARATION PREALABLE
AVIS EAU, ASSAINISSEMENT ET EAUX PLUVIALES
MODALITES DE DESSERTE ET DE RACCORDEMENT
PRESCRIPTONS ET DISPOSITIONS APPLICABLES

Dossier : 640352600025
Avis rédigé le : 23/04/2026
Affaire suivie par : Camille GUIHENEUF
Téléphone : 05.59.48.30.85

Demandeur : ETCHEVERRY Daniel
Parcelles : AY 53
Adresse terrain : 4 chemin de marticotenea à ARBONNE
Historique :
Objet : Détachement D'UN TERRAIN à bâtir de 691 m² en zone UC AVEC
accès à créer

Avis : FAVORABLE, sous réserve du respect des prescriptions suivantes :

1. DESSERTE EN EAU POTABLE

a. Modalités de desserte

La parcelle sera raccordée sur le réseau public d'eau potable situé Chemin de Martikoenea. Le compteur d'eau sera positionné en limite du domaine public/privé.

Si le projet nécessite des modifications du branchement, le pétitionnaire devra prendre contact, avant le début des travaux, avec l'Agglomération.

Conformément aux modalités définies dans le règlement de service (partie 7), le branchement dont les caractéristiques sont fixées en concertation avec le pétitionnaire, est exécuté à ses frais selon les conditions tarifaires définies par délibération de l'Agglomération.

La mise en place d'équipements spéciaux privés, de type réducteur de pression, disconnecteur ou surpresseur ne peut se faire sans une consultation préalable de l'agglomération.

Le règlement de service d'eau potable est téléchargeable sur le site internet de l'agglomération.

b. Démarche pour la demande de branchement eau potable

Tout raccordement au réseau public doit faire l'objet d'une demande écrite de branchement auprès de l'exploitant :

Demande écrite à :
AGUR : 22, rue Mentaberry – 64700 HENDAYE www.agur.fr - service.client@agur.fr Tel : 09 69 39 40 00
Prise de rdv sur site dans un délai d'une semaine suivant la demande. Etablissement d'un devis dans les 15 jours suivant la réception de dossier complet de demande. Après validation de devis, travaux de raccordement réalisés par AGUR dans un délai de 30 jours.

2. RACCORDEMENT ET EVACUATION DES EAUX USEES :

a. Modalités de raccordement

Les eaux usées du projet seront raccordées sur le réseau public eaux usées situé Chemin de Martikoenea, via une boîte de branchement implantée en limite de propriété.

Il sera vérifié que les installations d'assainissement de l'immeuble existant sont conformes au règlement d'assainissement de l'Agglomération (téléchargeable sur le site internet de l'Agglomération).

Conformément à l'art 42 du règlement sanitaire départemental, les eaux usées et les eaux pluviales doivent être séparées en domaine privé, même si le réseau public est unitaire.

Dans le cas où le raccordement est impossible de façon gravitaire, il devra être mis en place une pompe de relevage. La pompe sera équipée d'une téléalarme avec enregistrement du temps de fonctionnement et d'une alarme visuelle en cas de défaut. L'entretien et la réparation de la pompe de relevage sont à la charge du propriétaire.

Le pétitionnaire devra mettre en œuvre les équipements nécessaires pour se prémunir des risques de refoulement du réseau public (article 44 du Règlement Sanitaire Départemental).

Les eaux de vidange de la piscine seront rejetées, après neutralisation et en limitant le débit, dans le réseau d'eaux pluviales ou à défaut dans le milieu naturel.

Les eaux de lavage des filtres seront évacuées dans le réseau public d'assainissement.

b. Projet soumis à paiement de la PFAC (Participation pour le Financement de l'Assainissement Collectif)

En application des articles L.1331-7 et suivants du Code de la Santé Publique et de la délibération n° 12 du Conseil Communautaire du 1^{er} juillet 2023, publiée sur le site <https://www.communaute-paysbasque.fr/deliberations-decisions-et-arretes>, la PFAC est exigible à compter de la date de raccordement au réseau public.

c. Autorisation de déversement pour effluents non domestiques :

Le projet ne génère pas d'effluent non domestique.

d. Démarche pour la demande de branchement eaux usées

Tout raccordement au réseau public doit faire l'objet d'une demande écrite de branchement auprès de l'exploitant :

Demande écrite à :
SUEZ Eau France : www.toutsurmoneau.fr/service-client Tel. : 0 977 408 408
Prise de rdv sur site dans un délai d'une semaine suivant la demande Etablissement d'un devis dans les 15 jours suivant la réception de dossier complet de demande Après validation de devis, travaux de raccordement réalisés par Suez Eau France dans un délai de 30 jours
La Collectivité ou son représentant pourra contrôler à tout moment le fonctionnement des dispositifs d'assainissement.

3. RACCORDEMENT ET EVACUATION DES EAUX PLUVIALES

a. Identification de l'exutoire

L'exutoire des eaux pluviales devra être clairement identifié ou une étude de sol favorable à l'infiltration et comportant la perméabilité et la hauteur de la nappe devra être fournie.

Dans le cas où le raccordement est impossible de façon gravitaire, il devra être mis en place une pompe de relevage. La pompe sera équipée d'une téléalarme avec enregistrement du temps de fonctionnement et d'une alarme visuelle en cas de défaut. L'entretien et la réparation de la pompe de relevage sont à la charge du propriétaire.

Le constructeur devra mettre en œuvre les équipements nécessaires pour se prémunir des risques de refoulement du réseau public (article 44 du Règlement Sanitaire Départemental).

Les eaux de trop-plein de la piscine seront raccordées au réseau interne eaux pluviales de la propriété.

b. Compensation de l'imperméabilisation

Si la surface imperméabilisée créée dans le cadre du projet est supérieure à 40 m², la mise en place d'un ouvrage de gestion des eaux pluviales est obligatoire.

Si création d'un bassin de rétention :

La totalité des eaux pluviales ruisselant sur les surfaces imperméabilisées du projet sera dirigée vers un ouvrage de rétention équipé à son exutoire d'un régulateur de débit, dimensionné comme suit :

- Volume bassin en m³ = surface imperméabilisée créée (en m²) x 0,088

- Débit de fuite du bassin (en l/s) = (surface imperméabilisée créée (en m²) / 10 000) x 3

L'ouvrage de rétention sera conçu de manière à pouvoir être régulièrement entretenu, par curage.

Le trop-plein de l'ouvrage de rétention ne devra pas être raccordé directement au réseau public ou à l'exutoire. Le trop-plein pourra s'effectuer au niveau d'une grille et les eaux en débordement seront gérées sur la parcelle, sans occasionner de gênes aux propriétés voisines ou aux voies publiques.

Les propriétaires des nouvelles constructions devront mettre en œuvre un régulateur/limiteur de débit approuvé par les services. Dans tous les cas, il sera nécessaire de respecter un diamètre minimal de l'orifice de fuite de 20 mm avec grille de protection démontable pour assurer son entretien.

Le propriétaire est responsable de l'entretien des ouvrages de gestion des eaux pluviales et de ses équipements (régulateur de débit notamment).

ou

Si création d'un bassin d'infiltration :

POUR INFILTRATION : étude de sol obligatoire avec perméabilité et profondeur de la nappe.

La totalité des eaux pluviales ruisselant sur les surfaces imperméabilisées du projet sera dirigée vers un bassin d'infiltration dimensionné suivant la note de calcul présentée dans le dossier, comme décrit ci-après :

- Volume bassin (en m³) = surface imperméabilisée créée (m²) x 0,088 = X m³
- Surface d'infiltration retenue = X m²
- Hauteur de stockage = X m

Le dimensionnement de l'ouvrage s'appuie sur les données suivantes fournies par l'étude de sol jointe au PC :

- Coefficient K = $3,7 \cdot 10^{-6}$ m/s
- Profondeur de la nappe = X m

Le fil d'eau de l'ouvrage d'infiltration devra être supérieur à la nappe phréatique et déterminé de façon à permettre une infiltration complète des eaux.

Les eaux en trop-plein seront gérées sur la parcelle, sans occasionner de gêne (inondation, salubrité, etc....) aux propriétés riveraines voisines ou aux voies publiques, conformément à l'article L 640 du Code Civil.

L'ouvrage sera conçu de manière à pouvoir être entretenu régulièrement, par curage notamment.

c. Préconisations hydrauliques :

Le seuil des rez-de-chaussée et le plan d'aménagement des extérieurs devront être conçus de manière à éviter tout risque d'inondation par les eaux de ruissellement des surfaces imperméabilisées mais également des éventuelles arrivées d'eaux de la voie publique.

Toute construction nouvelle bénéficiera d'un niveau de seuil habitable d'entrée situé, en altitude, au moins 20 cm au-dessus du niveau de la voirie principale adjacente ou au droit d'une construction en contrebas de la voirie à 30 cm au-dessus du niveau d'assise.

Toute nouvelle construction en dessous du niveau de voirie sera aménagée en conséquence : clapet anti-retour, pompage (cf. règlement sanitaire départemental).

Sur les terrains d'assiette situés en hauteur par rapport à la voirie principale, les eaux de ruissellement ne devront pas être renvoyées vers la voirie. Une grille transversale devra être implantée en limite de parcelle. Les eaux récupérées par la grille devront être gérées sur la parcelle du projet (infiltration ou rétention avec débit régulé). A noter que pour le bon fonctionnement des grilles avaloirs, ces dernières feront l'objet d'un entretien régulier à la charge des propriétaires.

Toute construction nouvelle sur le secteur bénéficiera d'un niveau des seuils habitables situés, en altitude, au minimum 30 cm au-dessus du niveau des cotes de crue centennale ou de la plus forte crue connue des cours d'eau de la zone.

Toute construction à proximité de cours d'eau doit respecter un recul de 3 m de part et d'autre du haut de berge du cours d'eau ou un recul de 3 m de part et d'autre d'un fossé.

Toute construction respectera un recul de 1,5 m minimum de part et d'autre du nu extérieur d'un ouvrage enterré de transit des eaux pluviales.

d. Espace de pleine terre :

L'espace de pleine terre doit être conforme aux prescriptions du PLU de la Commune de ARBONNE.

L'espace peut être qualifié de pleine terre s'il n'est le support d'aucun aménagement autre que les aménagements propres aux jardins et espaces verts, ni d'aucune construction, aussi bien au-dessus du sol qu'au-dessous du niveau du sol naturel sur une profondeur de 10 mètres. L'espace de pleine terre correspondant aux espaces verts non aménagés et non occupés. Il peut en revanche être traversé par des réseaux techniques aériens ou souterrains.

A noter que pour les projets situés sur une emprise foncière inférieure ou égale à 500 m², les ouvrages d'infiltration ou de rétention des eaux pluviales peuvent être implantés dans les espaces de pleine terre. La surface du bassin de rétention ou d'infiltration n'est pas déduite de l'espace de pleine terre.

e. Démarche pour la demande de branchement eaux pluviales

Tout raccordement au réseau public doit faire l'objet d'une demande écrite de branchement auprès de l'exploitant :

Demande écrite à :
SUEZ Eau France :
www.toutsurmoneau.fr/service-client
Tel. : 0 977 408 408
Prise de rdv sur site dans un délai d'une semaine suivant la demande
Etablissement d'un devis dans les 15 jours suivant la réception de dossier complet de demande
Après validation de devis, travaux de raccordement réalisés par Suez Eau France dans un délai de 30 jours
La Collectivité ou son représentant pourra contrôler à tout moment le fonctionnement des dispositifs d'assainissement.

Le service Eau et Assainissement

ANNEXE

GÉOBASQUE | CYCLE DE L'EAU



Autorisations Urbanisme-Pyrenees&Landes

Mairie de ARBONNE
Le Bourg
64210 ARBONNE

Téléphone : 09.69.32.18.99
Télécopie :
Courriel : cuau-pyl@enedis.fr
Interlocuteur : HAMDJ Sonia

Objet : **Réponse concernant l'instruction d'une autorisation d'urbanisme**

BAYONNE, le 10/04/2026

Madame, Monsieur,

Vous nous avez transmis la demande d'instruction de l'autorisation d'urbanisme DPO640352600025 concernant la parcelle référencée ci-dessous :

<u>Adresse :</u>	4, CHEMIN DE MARTICOTENEA 64210 ARBONNE
<u>Référence cadastrale :</u>	Section AY , Parcelle n° 0053
<u>Nom du demandeur :</u>	ETCHEVERRY DANIEL

Nous avons instruit cette demande sans disposer de la puissance de raccordement nécessitée par le projet. Compte tenu du type de projet, nous avons basé notre réponse sur l'hypothèse d'une puissance de raccordement de 12 kVA monophasé.

Nous vous informons que, sur la base des hypothèses retenues pour notre analyse, le raccordement de ce projet au réseau public de distribution nécessite un branchement.

Cette réponse est donnée à titre indicatif et est susceptible d'être revue dans le cas :

- de la non obtention des servitudes de passage éventuellement nécessaires ;
- de la non obtention des autorisations administratives ou de prescriptions administratives ;
- d'une évolution du réseau électrique depuis la date de la demande en objet ;
- d'une évolution de la demande du pétitionnaire (puissance, situation...).

Nous vous prions d'agréer, Madame, Monsieur, l'expression de nos sincères salutations.

Sonia HAMDJ

Votre conseillère

Pour information :

Nous tenons également à vous préciser que cette parcelle est surplombée par une ligne électrique aérienne ou traversée par un câble électrique souterrain, les constructions érigées sur ce terrain devront donc respecter les distances réglementaires de sécurité décrites dans l'arrêté technique du 17 mai 2001. Si ces constructions ne pouvaient se trouver à distance réglementaire des ouvrages, alors ceux-ci devront être mis en conformité. Dès l'acceptation de l'autorisation d'urbanisme, le pétitionnaire devra demander une étude à Enedis pour déterminer les solutions techniques et financières à mettre en œuvre.

1/1



Direction Opérations Etudes et Projets
DOEP/ETR/PMATT
7 rue de la Linière
64140 BILLERE
05 57 26 54 00
travaux-tiers.billere@terega.fr

**Communauté d'agglomération du Pays
Basque**

A l'attention du Service Instructeur

Identifiant de la consultation Plat'AU : L47-EP9-7VD
Affaire suivie par : Laurence MARIANNE-JAUDOU

Billère, le 03/04/2026

V/Ref - DP0640352600025 - ETCHEVERRY DANIEL - AY-0053

**Objet - Détachement d'un terrain à bâtir
Commune de Arbonne**

Madame, Monsieur,

Nous avons bien reçu votre consultation par laquelle vous sollicitez notre avis sur la demande de Déclaration Préalable citée en référence.

Après examen du dossier, nous vous signalons la proximité immédiate de notre réseau de canalisations de transport de gaz naturel à haute pression et notamment :

CANALISATION DN 600 ARCANGUES-ST PEE/NIVELLE

Ce réseau est soumis à l'arrêté ministériel du 5 mars 2014, portant règlement de la sécurité des canalisations de transport de gaz combustible, d'hydrocarbures liquides ou liquéfiés et de produits chimiques. Il est également soumis au Code de l'Environnement qui instaure des Servitudes d'Utilité Publique (SUP).

D'après l'analyse des documents fournis, il apparaît que le projet se situe dans la Servitude d'Utilité Publique correspondant à la zone des effets létaux du phénomène dangereux de référence majorant au sens de l'article R 555-10.1 du Code de l'Environnement, tel que figurant sur le plan joint en annexe.

Compte tenu des caractéristiques du projet, et ne s'agissant pas d'un ERP supérieur à 100 personnes, nous vous informons que **nous ne pouvons pas nous y opposer.**

Vigilance pour la protection des réseaux pendant les travaux :

Enfin nous vous rappelons qu'au titre des articles R-554-19 et suivants du code de l'environnement, et afin d'éviter lors des travaux tous risques d'endommagement des ouvrages enterrés environnant, tout responsable de projet ou entrepreneur envisageant des travaux doit consulter préalablement le téléservice www.reseaux-et-

canalisations.gouv.fr et déposer les DT et DICT. Cette déclaration devra être adressée, au plus tard 7 jours avant le commencement des travaux à l'adresse mentionnée par le téléservice.

Nos agents interviendront alors à titre gracieux pour confirmer l'implantation exacte de nos ouvrages et définiront sur place, les mesures à prendre dans le cas où notre réseau serait concerné par des accès, des réseaux divers. En cas d'aménagement nécessitant des protections aux endroits sensibles (cf. « *Prescriptions concernant les travaux à proximité des canalisations de transport de gaz naturel à haute pression* » DOP-TIERS n°7 joint) les frais engagés seront à la charge du pétitionnaire.

La responsabilité solidaire du pétitionnaire, du maître d'œuvre ou de l'entrepreneur pourrait être engagée si des dommages étaient causés de leur fait à nos canalisations et si des incidents en résultaient.

Nous vous prions d'agréer, Madame, Monsieur, l'assurance de nos salutations distinguées.

Le Responsable PMATT
Jean-Alain MOREAU
P/O Laurence MARIANNE-JAUDOU

PJ. Prescriptions DOP-Tiers n°7

Extrait de plan TEREKA

TERÉKA S.A.
Siège social : 40, avenue de l'Europe • CS 205 22 • 64010 Pau Cedex
Tél. +33 (0)5 59 13 34 00 • Fax +33 (0)5 59 13 35 60 • www.tereka.fr
Capital de 17 579 086 euros • RCS Pau 095 580 841



PRESCRIPTIONS

concernant les travaux à proximité des canalisations
de transport de gaz naturel à haute pression



DOP TIERS N°7 • RÉVISION JANVIER 2019

DISPOSITIONS À RESPECTER AU COURS DE L'ÉTUDE

RÈGLES GÉNÉRALES

Les responsables de projet (architectes, promoteurs, particuliers...) qui envisagent la réalisation de travaux, qu'ils soient situés sur un terrain public ou privé, doivent préalablement consulter le téléservice www.reseaux-et-canalisation.gouv.fr afin d'identifier la présence de réseaux aériens, souterrains et subaquatiques sur la zone des travaux prévus.

Le projet doit respecter toutes les prescriptions techniques et règles administratives décrites ci-après. S'il se révèle incompatible avec la présence de notre réseau, un aménagement soit du projet, soit des ouvrages Teréga devra être envisagé.

Dans l'éventualité d'un aménagement des ouvrages Teréga, nous vous précisons que :

- Les frais engagés sont à la charge du demandeur et devront faire l'objet d'une convention.
- Dans le cas où une déviation de canalisation serait envisagée et compte tenu des contraintes administratives nécessaires à l'instruction des dossiers, nos délais d'exécution sont d'environ 18 mois au moins.
- Nos contraintes d'exploitation permettent difficilement tous travaux ayant une influence sur le transit de gaz pendant la période hivernale.

CONTRAINTES LIÉES À LA SERVITUDE

En vertu de la convention contractée avec le propriétaire du sol, au moment de la construction de la conduite, Teréga dispose en domaine privé, d'une bande de servitude axée sur la canalisation. Le propriétaire et toutes les entreprises intervenant dans cette zone sont tenus de respecter les obligations résultant de la convention de servitude, à savoir entre autres :

- ne procéder à aucune construction, y compris fondations et surplombs (avant-toit, auvent, etc.) dans la bande de servitude "non ædificandi" de 4 à 10 mètres,
- ne procéder à aucune plantation d'arbres dans la bande de servitude "non plantandi" de 6 à 10 mètres,
- ne procéder à aucune implantation de conduites, câbles, réseaux divers dans les limites de la servitude, sauf croisement et suivant projet à soumettre à Teréga,
- ne procéder à aucune implantation d'ouvrages fixes (chambres, compteurs, bornes, candélabres, supports divers...),
- ne procéder à aucune implantation de clôture dans la bande de servitude, sauf croisement et suivant projet à soumettre à Teréga,
- ne jamais nuire à l'intégrité de la canalisation Teréga,
- maintenir pour les agents Teréga, le libre accès le long de la conduite, afin d'assurer les opérations de surveillance, entretien, mise en place de dispositifs de repérage et toutes opérations courantes d'exploitation.

En cas d'incorporation au domaine public d'un terrain où sont implantés un ou plusieurs ouvrages Teréga, si les travaux impliquent des frais de déviation ou de protection des ouvrages Teréga, les coûts générés seront pris en charge par le maître d'ouvrage du projet/ gestionnaire du domaine public via l'établissement d'une convention.

DISPOSITIONS SÉCURITAIRES ET ENVIRONNEMENTALES

En vertu de la réglementation applicable, Teréga fait établir, pour chacun des ouvrages de transport de gaz naturel qu'elle construit, des études de danger qui analysent et exposent les risques que peuvent présenter lesdits ouvrages et ceux qu'ils encourent du fait de leur environnement.



Ces études de danger définissent, en fonction du diamètre et de la pression maximale de la canalisation concernée, différentes zones de dangers.

Les documents d'urbanisme (PLU, SCOT...) et les autorisations relatives à l'occupation des sols (C.U., autorisation de lotir, permis de construire...) délivrées par les services compétents de l'État ou des collectivités territoriales locales tiennent compte de la présence du réseau de canalisation de Teréga et peuvent, le cas échéant, comporter des restrictions en matière de construction ou d'aménagement du territoire.

DISPOSITIONS À RESPECTER AVANT TRAVAUX

RÈGLES GÉNÉRALES

Les repères du réseau Teréga type bornes, balises ou plaques sont implantés à titre indicatif à proximité des canalisations ; ils ne dispensent pas de l'information préalable obligatoire et de la présence même des agents Teréga en cas de travaux alentour.

RÈGLES ADMINISTRATIVES

Conformément à la législation en vigueur, après consultation obligatoire du téléservice www.reseaux-et-canalizations.gouv.fr, toute personne (particulier, entreprise, entreprise sous-traitante, etc.) qui envisage d'effectuer des travaux à proximité des canalisations de transport de gaz est tenue d'adresser au Territoire Teréga, lors de l'étude une "Déclaration de projet de Travaux (DT)", avant d'entreprendre les travaux et une "Déclaration d'Intention de Commencement de Travaux (DICT)" 7 jours au moins, jours fériés non compris, avant la date de début des travaux. Les travaux ne pourront commencer avant la réponse et le déplacement sur site d'un agent Teréga.

MARQUAGE-PIQUETAGE DES OUVRAGES TERÉGA

Conformément à l'Article R554-26 du Code de l'environnement et au Guide technique des travaux (fiche n°RX-TMD), le marquage-piquetage sur le chantier des ouvrages Teréga est obligatoirement effectué par un représentant de l'exploitant Teréga. Ce marquage-piquetage doit avoir lieu au cours d'une réunion sur site préalablement aux travaux.

DISPOSITIONS À RESPECTER AU COURS DES TRAVAUX

PRESCRIPTIONS GÉNÉRALES

Toutes les précautions d'usage devront être prises, en accord avec les directives de nos agents, concernant les travaux susceptibles d'affecter nos canalisations et leurs installations annexes.

Selon la nature des travaux et les techniques utilisées, l'exécutant devra également suivre les précautions spécifiques décrites dans le Guide technique des travaux (en particulier le §3.3 Ouvrages de transport de gaz et la fiche technique n°RX-TMD).

Pendant toute la durée des travaux, l'accès à nos conduites et aux installations de surface doit être maintenu libre de jour comme de nuit.

Toute opération de fouilles à proximité immédiate de nos conduites ou de sondages de recherche de profondeur se fait obligatoirement en présence d'un agent Teréga. Une distance minimale de 0,40 mètre devra être exempte de toute intervention mécanique entre la génératrice du tube et la zone terrassée afin qu'il ne soit aucunement porté atteinte à l'ouvrage, à son revêtement ou à ses accessoires aériens ou enterrés (borne, dalle, busage, câble de protection cathodique).

Lors de l'exécution de tranchées, il y aura lieu si nécessaire, d'assurer la stabilité des terrains par des moyens techniques appropriés (pose d'étaçons, palplanches, etc.). L'entrepreneur sera responsable de la bonne tenue des terrains au droit de notre conduite.

Les terrassements et les fondations revêtant un caractère particulier (carrières, gravières, minage, battage de palplanches, pieux, etc.) devront faire l'objet d'un dossier détaillé à soumettre à Teréga et donneront lieu à des prescriptions spécifiques à ces travaux.

Sur ses ouvrages, Teréga n'acceptera que des remblais de faible importance, de l'ordre d'un mètre.

Dans tous les cas la profondeur d'enfouissement de la canalisation (couverture) devra être maintenue entre la génératrice supérieure du tube et les points les plus bas du projet fini (chaussée, caniveaux, fonds de fossés).

PRESCRIPTIONS PARTICULIÈRES CONCERNANT LA POSE ET LA DÉPOSE DE RÉSEAUX

Aucun ouvrage (conduite, câble, poteau, pylône y compris leurs fondations, etc.) ne devra se situer dans notre bande de servitude.

Toutefois, dans le domaine public, étant donné les contraintes spécifiques liées à son occupation, nous tolérons que la distance minimale soit ramenée à 1 mètre entre les ouvrages à poser et notre conduite.

Les croisements des réseaux avec nos canalisations ou leurs protections devront se faire sous un angle supérieur à 45° et à une distance ne devant jamais être inférieure à 0,40 mètre (génératrice à génératrice). La mise en place d'un grillage avertisseur jaune pour signaler la présence de la canalisation Teréga est obligatoire au niveau du croisement.

Tous les réseaux susceptibles d'affecter la protection cathodique de nos ouvrages devront faire l'objet d'une analyse spécifique avec nos services pour définir les modalités de croisement et d'influence mutuelle (gaine plastique de longueur 4 mètres pour câble électrique ou communication ou prise de terre, prises de potentiel pour les canalisations en acier, etc.).

Pour les travaux agricoles, pose de drains, sous-solage, création de fossés, une étude particulière devra être menée avec nos services.

Les fils électriques nus ne devront pas se situer à moins de 20 mètres en distance horizontale de nos ouvrages aériens.

- Travaux de réseaux électriques inférieurs à 50 kV : la distance minimale entre la canalisation Teréga et l'extrémité la plus proche d'une prise de terre d'installation électrique de tension inférieure à 50 kV ou d'un paratonnerre est de 5 mètres.
- Travaux de réseaux électriques supérieurs à 50 kV : ils doivent faire l'objet d'une prescription spéciale qui impose une étude d'influence des lignes électriques sur les canalisations (implantation des pylônes, des prises de terre, etc.).

PRESCRIPTIONS PARTICULIERES AUX TRAVAUX DE VOIRIE

Traversée de voirie

À la traversée de voirie publique ou privée (création de route, chemin, rond-point, parking, etc.), notre canalisation devra être protégée et signalée par des moyens techniques appropriés :

- soit par busage complété par la pose d'un dispositif avertisseur jaune*,
- soit par dallage en béton armé ou PEHD à environ 40 cm au-dessus de la génératrice supérieure de la canalisation Teréga, complété par la pose d'un dispositif avertisseur jaune*,
- soit par tout autre dispositif de protection compatible avec la durée d'exploitation de l'ouvrage Teréga proposé par l'aménageur et validé par Teréga. Ce dispositif sera dans tous les cas complété par la pose d'un grillage avertisseur jaune.

Les canalisations seront protégées sur toute l'emprise de la voirie et même un mètre au-delà en incluant les fossés le cas échéant.

De plus, il doit être pris en compte les contraintes des véhicules roulants : il convient de calculer les niveaux de contrainte induits sur la canalisation. Dans certains cas, la protection mise en place devra donc également prendre en compte ces contraintes pour faire office de répartition des charges. Le dispositif projeté et les calculs de contraintes permettant de le dimensionner doivent être préalablement soumis à l'approbation de Teréga.

La mise en place de la protection est à la charge du tiers.

Emprunt longitudinal de voirie

À l'emprunt longitudinal de voirie publique ou privée (création, élargissement ou approfondissement de route, chemin, accès, etc.) notre canalisation devra être signalée par la pose d'un grillage avertisseur jaune à environ 40 cm au-dessus de la génératrice supérieure de la canalisation Teréga*.

En cas de circulation d'engins lourds, il est nécessaire de calculer le niveau de contrainte induit sur la canalisation par le roulement ou le stationnement des véhicules. Les calculs de contraintes permettant de déterminer la nécessité de mettre en place un éventuel dispositif de répartition des charges et d'en définir ses dimensions sont soumis à l'agrément de Teréga.

* Selon dispositions du Guide GESIP 2007/02 "Condition de pose du dispositif avertisseur et mesures de substitution applicables".

TEXTES LÉGAUX ET RÉGLEMENTAIRES

- Arrêté du 15 février 2012 pris en application du chapitre IV du titre V du livre V du code de l'environnement relatif à l'exécution de travaux à proximité de certains ouvrages souterrains, aériens ou subaquatiques de transport ou de distribution.
- Code de l'environnement, articles R554.1 à R.554.38.
- Guide d'application de la réglementation relative aux travaux à proximité des réseaux.
- Arrêté du 5 mars 2014 portant règlement de la sécurité des canalisations de transport de gaz naturel ou assimilé, d'hydrocarbures et de produits chimiques.



www.terega.fr

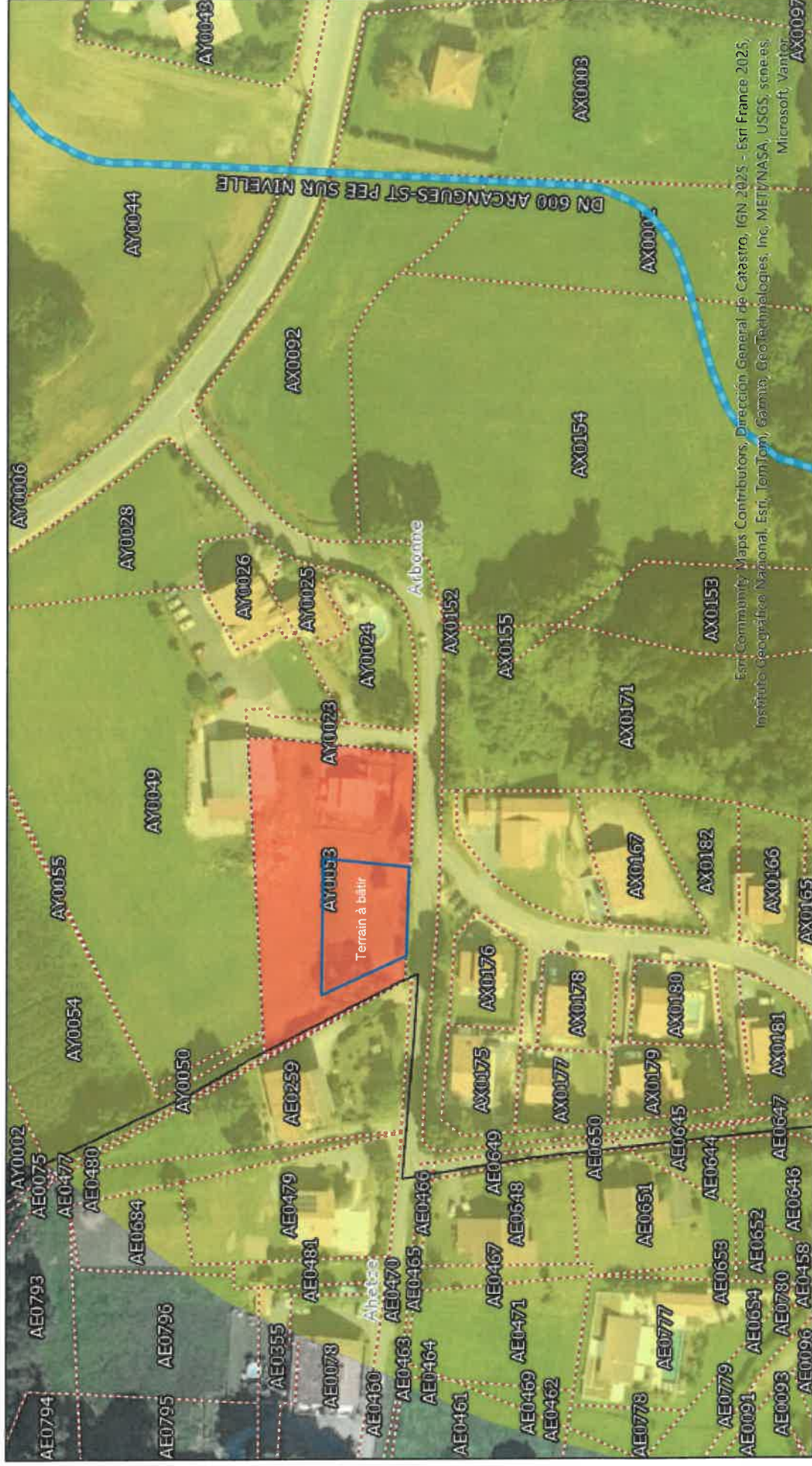

POUR DECLARATION DT/DICT CONSULTER LE GUICHET UNIQUE www.reseaux-et-canalisation.gouv.fr

La position des canalisations de transport Teréga figurant dans le plan est indicative.
Tous travaux à proximité doivent obligatoirement donner lieu à une déclaration (DICT) à Teréga, qui viendra positionner précisément ses canalisations

Date : 03/04/2026

1 cm = 20 m

0 20 40 60



Mètres



Emprise du projet

- Canalisation en gaz 
- Canalisation en arrêt définitif 
- Déversoirs 
- Anodiques et Liaisons 
- Drainages 
- SUP 3 
- SUP 2 
- SUP 1 